



แผนปฏิบัติการอุทกภัย วาตภัยและดินโคลนถล่ม ปี ๒๕๖๖

จัดทำโดย

งานป้องกันและบรรเทาสาธารณภัย สำนักปลัด
องค์การบริหารส่วนตำบลโคกสำโรง
อำเภอโคกสำโรง จังหวัดลพบุรี



แผนปฏิบัติการอุทกภัย วาตภัยและดินโคลนถล่ม ปี ๒๕๖๖
องค์การบริหารส่วนตำบลโคกสำโรง อำเภอกอสุริยบุรี จังหวัดลพบุรี

แผนเผชิญเหตุอุทกภัย วาตภัยและดินโคลนถล่ม องค์การบริหารส่วนตำบลโคกสำโรง ปี ๒๕๖๖

อ้างอิง: ๑.พระราชบัญญัติป้องกันและบรรเทาสาธารณภัย พ.ศ.๒๕๕๐

๒.แผนเผชิญเหตุอุทกภัย วาตภัย และดินโคลนถล่ม จังหวัดลพบุรี

๑. สถานการณ์ทั่วไป

ตำบลโคกสำโรง อำเภอกอสุริยบุรี มีพื้นที่ประมาณ ๔๑.๐๔ ตารางกิโลเมตร หรือประมาณ ๒๕,๖๕๐ ไร่ สถานการณ์สาธารณภัยที่เกิดขึ้นในตำบลโคกสำโรงมีลักษณะเป็นที่ราบลุ่ม ประชาชนส่วนใหญ่ประกอบอาชีพเกษตรกรรม ในรอบปีที่ผ่านมาพื้นที่ หมู่ที่ ๑ บ้านวังกระทุ่ม หมู่ที่ ๔ บ้านโคกสำโรง และหมู่ที่ ๙ บ้านสายสัมพันธ์ ตำบลโคกสำโรง อำเภอกอสุริยบุรี โดยเฉพาะหมู่ที่ ๑ ประสบปัญหาอุทกภัย(น้ำล้นตลิ่ง) เนื่องจากพื้นที่หมู่ที่ ๑ เป็นที่ราบลุ่มพื้นที่ต่ำ ติดลำคลองเมื่อเข้าสู่ช่วงฤดูฝน หากฝนตกในปริมาณมาก เมื่อน้ำในลำคลองระบายไม่ทัน น้ำมักเอ่อล้นตลิ่งท่วมบ้านเรือนประชาชน

๒. ภารกิจ

ให้ศูนย์อำนวยการป้องกันและบรรเทาสาธารณภัยตำบลโคกสำโรง ดำเนินการตามแนวทางที่กองอำนวยการป้องกันและบรรเทาสาธารณภัยอำเภอและจังหวัดกำหนด โดยให้ผู้อำนวยการฯ บัญชาการณเพื่อควบคุมแก้ไขปัญหา ระดมสรรพกำลัง การประสานงาน การสั่งการ วางแผน แบ่งมอบภารกิจและหน้าที่ความรับผิดชอบของหน่วยงานต่าง ๆ และกำหนดมาตรการแนวทางในการแก้ไขปัญหาอุทกภัย วาตภัย และดินถล่ม ขององค์การบริหารส่วนตำบลให้มีความกระชับและชัดเจน

๒.๑ การป้องกันพื้นที่เศรษฐกิจ พื้นที่อุตสาหกรรม พื้นที่เกษตร และพื้นที่สำคัญขององค์การบริหารส่วนตำบลโคกสำโรง

๒.๒ การป้องกันดูแล ชีวิต และทรัพย์สิน

๒.๓ การบริหารจัดการน้ำในพื้นที่ (ชลประทาน องค์กรปกครองส่วนท้องถิ่น และหน่วยงานที่เกี่ยวข้อง)

๓. การปฏิบัติ

๓.๑ แนวทางปฏิบัติ

ศูนย์อำนวยการป้องกันและบรรเทาสาธารณภัยองค์การบริหารส่วนตำบลโคกสำโรง เป็นหน่วยงานหลักในการอำนวยการควบคุม กำกับ ดูแล สั่งการ และดำเนินการต่าง ๆ ในการป้องกันและบรรเทาสาธารณภัย ตลอดจนพิจารณายกระดับความรุนแรง เมื่อประเมินว่าไม่สามารถควบคุมสถานการณ์ได้ ให้ประสานเพื่อขอให้หน่วยงานต่าง ๆ สนับสนุนและปฏิบัติตามแผนป้องกันและบรรเทาสาธารณภัย

- โครงสร้างศูนย์อำนวยการป้องกันและบรรเทาสาธารณภัยองค์การบริหารส่วนตำบลโคกสำโรง

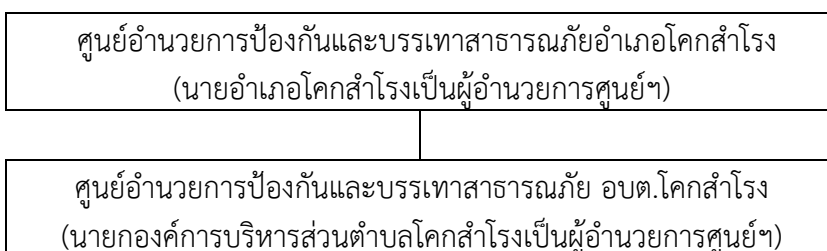

- หน่วยงานภายในและภารกิจของศูนย์อำนวยการป้องกันและบรรเทาสาธารณภัยองค์การบริหารส่วนตำบลโคกสำโรง

๑. ฝ่ายอำนวยการ ทำหน้าที่ อำนวยการ ทำหน้าที่ ควบคุม กำกับดูแล ในการป้องกันและบรรเทาสาธารณภัยให้เป็นไปอย่างมีประสิทธิภาพและประสิทธิผล

๒. ฝ่ายปฏิบัติการและอพยพ ทำหน้าที่ติดตามสถานการณ์ ประเมินสถานการณ์ที่อาจเกิดขึ้น วางระบบเตือนภัย วางมาตรการในการปฏิบัติกู้ชีพ กู้ภัย การอพยพ และการช่วยเหลือผู้ประสบภัย

๓. ฝ่ายประชาสัมพันธ์ สื่อสาร แจ้งเตือนและรายงานเหตุด่วน

๔. ฝ่ายสนับสนุนการปฏิบัติ ทำหน้าที่ จัดเตรียมพาหนะ เครื่องมือเครื่องใช้ในการช่วยเหลือผู้ประสบภัยที่สามารถเข้าถึงผู้ประสบภัยได้ทั้งทางบกและทางน้ำ ทั้งนี้ให้จัดทำบัญชียานพาหนะและเครื่องจักรกล ตลอดจนเครื่องมือเครื่องใช้ในการช่วยเหลือผู้ประสบภัย

๕. ฝ่ายรักษาความสงบเรียบร้อยและการจราจร ทำหน้าที่รับแจ้งเหตุตลอด ๒๔ ชั่วโมง และเป็นชุดเคลื่อนที่เร็วเข้าดูแลรักษาความสงบเรียบร้อย ในพื้นที่ที่เกิดสาธารณภัย ตลอดจนอำนาจความสะดวกด้านการจราจรแก่ราษฎรผู้สัญจรไปมาบริเวณพื้นที่ประสบภัย

๖. ฝ่ายฟื้นฟูบูรณะสาธารณูปโภค ทำหน้าที่ ซ่อมแซมสาธารณูปโภคที่จำเป็นพื้นฐาน เช่น เส้นทางคมนาคม ไฟฟ้า ประปา อาคารโรงเรียน สถานที่ราชการที่ชำรุดเสียหาย อันเนื่องจากอุทกภัย และดินโคลนถล่ม ให้สามารถใช้งานได้ตามปกติ ส่งเสริมการประกอบอาชีพ ด้านแรงงาน รวมทั้งการเยียวยาและฟื้นฟูด้านจิตใจผู้ประสบภัยเมื่อภัยสงบ

๗. ฝ่ายรับเรื่องราวร้องทุกข์ ทำหน้าที่ รับเรื่องราวร้องทุกข์ ความเดือดร้อนของผู้ประสบภัย โดยจัดเจ้าหน้าที่รับเรื่องราวร้องทุกข์ตลอด ๒๔ ชั่วโมง แก่ราษฎรที่ร้องทุกข์ ตลอดจนประสานงานกับหน่วยงานที่เกี่ยวข้องให้ไปแก้ปัญหา ให้ความช่วยเหลือบรรเทาความเดือดร้อน และตรวจสอบติดตามผลการดำเนินงาน

๘. ฝ่ายสนับสนุนด้านการแพทย์และสาธารณสุข ทำหน้าที่ ดำเนินการตรวจรักษาโรคให้คำแนะนำเฝ้าระวังโรคแทรกซ้อนให้แก่ผู้ประสบภัย พร้อมกับแจกจ่ายเวชภัณฑ์รักษาโรค

๓.๒ การเตรียมความพร้อม

๓.๒.๑ การเตรียมความพร้อม กำลังพล เจ้าหน้าที่ เครื่องจักรกลสาธารณภัย ของหน่วยงาน ทั้งหน่วยงานพลเรือน ทหาร ตำรวจ ภาคเอกชน มูลนิธิ/องค์กรการกุศล การติดตามสถานการณ์

๓.๒.๒ การแจ้งเตือนภัย ให้ติดตามสภาวะอากาศ ปริมาณฝน ช่องทางการแจ้งเตือน และการประชาสัมพันธ์สร้างการรับรู้

ก.ระดับการแจ้งเตือน(๕ระดับ ตามแผน ปภ.แห่งชาติ ๒๕๕๘) มอบหมายหน่วยงานรับผิดชอบทำหน้าที่ในการแจ้งเตือนภัยระดับอำเภอ และองค์กรปกครองส่วนท้องถิ่น

ข.กระบวนการแจ้งเตือนภัย (๔กระบวนการ ตามแผน ปภ.แห่งชาติ)(กำหนดส่วนราชการในพื้นที่รับผิดชอบแต่ละกระบวนการรวมถึงการส่งต่อข้อมูลและสร้างการรับรู้ ทั้งในแนวระนาบ และแนวตั้ง รวมถึงการกระจายข่าวแจ้งเตือนภัยไปยัง ชุมชน หมู่บ้าน ผ่านหอกระจายข่าว รถกระจายเสียง สถานวิทยุกระจายเสียง วิทยุชุมชน Social Media Facebook Line)

๓.๓ การจัดการในภาวะฉุกเฉิน

๓.๓.๑ กำลังพล ขอรับการสนับสนุนกำลังพลของหน่วยทหารในพื้นที่ จัดทำรายชื่อนายทหารติดต่อประสานงาน ขึ้นตอนรายละเอียดการประสานงาน

๓.๓.๒ การปฏิบัติร่วมกับภาคประชาสังคม และองค์กรการกุศล การแบ่งพื้นที่รับผิดชอบให้กับมูลนิธิ/องค์กรการกุศล จัดทำขั้นตอนการปฏิบัติงาน รายชื่อองค์กรการกุศล มูลนิธิ สมาคม และทีมกู้ชีพกู้ภัย จำนวนอุปกรณ์พิเศษ ฯลฯ

๓.๓.๓ การจัดตั้งศูนย์พักพิงชั่วคราว หากเกิดสถานการณ์รุนแรง ให้อพยพผู้ประสบภัยไปยังศูนย์พักพิงชั่วคราว โดยมอบหมายหน่วยงานที่เกี่ยวข้องรับผิดชอบดังนี้

๑. จัดทำเส้นทางอพยพ ยานพาหนะที่ใช้
๒. จุดอพยพ จุดปลอดภัย ที่พักพิงชั่วคราว

๓.๔ ขั้นตอนการปฏิบัติ

๑. สำรวจและจัดทำทะเบียนพื้นที่ที่อยู่อาศัยที่เคยถูกน้ำท่วมหรือบริเวณที่เสี่ยงน้ำป่าไหลหลากและเตรียมการป้องกัน
๒. ตรวจสอบความมั่นคงแข็งแรงของอาคาร อ่างเก็บน้ำ ฝาย คันกั้นน้ำ ที่อาจเป็นสาเหตุทำให้เกิดอุทกภัย เนื่องจากฝนตกหนักและน้ำป่าไหลหลาก
๓. กำหนดพื้นที่อพยพราษฎรไว้ล่วงหน้า หากสามารถเคลื่อนย้ายราษฎรที่อาศัยอยู่ในพื้นที่เสี่ยงภัยไปพื้นที่ที่ปลอดภัยโดยสามารถดำเนินการได้ทันที และหากไม่สามารถดำเนินการได้ ให้กำหนดแผนปฏิบัติการฉุกเฉินในการเตือนภัยไว้
๔. จัดเตรียมเครื่องมือเครื่องใช้ สถานที่ ยานพาหนะ เรือ และอุปกรณ์ที่จำเป็นในการป้องกันภัยตลอดจนเครื่องมือสื่อสารที่จะใช้ในการปฏิบัติ
๕. จัดเตรียมเจ้าหน้าที่ปฏิบัติงานทุกระดับ และให้มีการซักซ้อมแผนการปฏิบัติฯ เพื่อทราบหน้าที่ในการเตรียมความพร้อมปฏิบัติ
๖. จัดให้มีเครือข่ายที่สามารถรับทราบข่าวสาร และแจ้งเตือนให้กับประชาชนทราบล่วงหน้า ได้ตลอดจนสร้างการรับรู้แก่ประชาชนเพื่อที่จะสามารถจัดการภัยพิบัติขั้นต้นได้ด้วยตัวเองและทันเหตุการณ์ตามขีดความสามารถ
๗. ให้กำนัน ผู้ใหญ่บ้าน สมาชิก อบต. ประชุมทำความเข้าใจกับประชาชนที่อาศัยอยู่ในลุ่มน้ำใกล้ทางน้ำ ที่ราบเชิงเขา ให้เตรียมความพร้อมระมัดระวังอุทกภัยดินโคลนถล่ม น้ำท่วมฉับพลัน น้ำป่าไหลหลาก ที่อาจเกิดขึ้น เตรียมพื้นที่รับการอพยพและแจ้งให้ราษฎรที่อาศัยอยู่ในพื้นที่เสี่ยงภัยทราบโดยทั่วกัน
๘. ตรวจสอบสิ่งกีดขวางทางระบายน้ำ ทางเดินน้ำในลำห้วย ลำคลอง และลำน้ำต่าง ๆ หากพบให้ทำการรื้อถอนออกทันที เพื่อให้สามารถระบายได้อย่างรวดเร็ว
๙. องค์กรปกครองส่วนท้องถิ่น ดำเนินการจัดทำแผนเผชิญเหตุป้องกันและแก้ไขปัญหายุทกภัย วาตภัย และดินโคลนถล่ม
๑๐. เมื่อเกิดภัยหรือคาดว่าจะเกิดภัยให้องค์กรปกครองส่วนท้องถิ่นจัดตั้งศูนย์ปฏิบัติการป้องกันและบรรเทาสาธารณภัย ขึ้น
๑๑. การปฏิบัติ และหน่วยงานที่รับผิดชอบในการอพยพ ดังนี้

ลำดับ	ขั้นตอนการปฏิบัติ	หน่วยงานรับผิดชอบ
๑	-สำรวจ แจ้งเตือนประชาชนที่อพยพ ให้เตรียมสิ่งของที่จำเป็นและยามรักษาโรคให้พร้อมอพยพ	-กำนัน/ผู้ใหญ่บ้าน/สมาชิก อบต./อสม./อปพร.
๒.	-รวบรวมประชาชนที่จะอพยพไว้ ณ จุดรวมพลที่กำหนด	-กำนัน/ผู้ใหญ่บ้าน/สมาชิก อบต./อสม./อปพร.
๓.	-แจ้งอำเภอ พร้อมรับการอพยพ	-อปท./กำนัน

ลำดับ	ขั้นตอนการปฏิบัติ	หน่วยงานรับผิดชอบ
๔.	ประสานงาน สั่งการ หน่วยทหาร หน่วยงานที่เกี่ยวข้อง จัดยานพาหนะพร้อมกำลังพลดำเนินการอพยพประชาชน ณ จุดที่กำหนด	-ศูนย์ฯอำเภอ/ผู้แทนหน่วยทหาร/สถานีตำรวจภูธรในพื้นที่
๕.	-ดำเนินการอพยพ	-อปท./ทหาร/อปพร./อาสาสมัคร มูลนิธิ
๖.	-หน่วยรองรับการอพยพ	-อปท./ทหาร/อปพร.
๗.	-สำรวจจำนวนผู้อพยพ ลงทะเบียน	-อปท.
๘.	-จัดผู้อพยพเข้าที่พัก	-อปท.
๙.	-จัดอาหาร/น้ำดื่ม/สิ่งอำนวยความสะดวก	-อปท./มูลนิธิ/หน่วยงานที่เกี่ยวข้อง
๑๐.	-งานรักษาความปลอดภัย/งานจราจร	-ตำรวจ/ทหาร/อปพร.
๑๑.	-งานรักษาพยาบาล	-รพ.สต./สาธารณสุขอำเภอ
๑๒.	-รายงานผู้อำนวยการอำเภอ	-ผู้อำนวยการ อปท.
๑๓.	-อพยพประชาชน	-ผู้อำนวยการ อปท.

๔.การบรรเทาทุกข์

ให้ศูนย์อำนวยการป้องกันและบรรเทาสาธารณภัย อปท. เป็นศูนย์กลางในการช่วยเหลือกับหน่วยงานต่าง ๆ โดยมีแนวทางปฏิบัติ ดังนี้

๑. การประสานช่วยเหลือกับหน่วยงานนอกพื้นที่

๑.๑ ให้หน่วยงานภายนอกตำบลโคกสำโรง ทั้งหน่วยงานภาครัฐ และภาคเอกชนที่มีความประสงค์จะให้ความช่วยเหลือผู้ประสบภัยในตำบลโคกสำโรง รายงานตัวกับศูนย์อำนวยการป้องกันและบรรเทาสาธารณภัยตำบลโคกสำโรง เพื่อความสะดวก และลงทะเบียน

๑.๒ ให้ศูนย์อำนวยการป้องกันและบรรเทาสาธารณภัยตำบลโคกสำโรง เป็นศูนย์กลางในการประสานขอรับความช่วยเหลือจากศูนย์อำนวยการป้องกันและบรรเทาสาธารณภัยอำเภอโคกสำโรงและจังหวัดลพบุรี

๒. การกู้ชีพ กู้ภัย และการช่วยเหลือ

๒.๑ ให้เจ้าหน้าที่ เจ้าพนักงาน และอาสาสมัครต่าง ๆ ที่มาร่วมปฏิบัติงานเข้ารายงานตัวที่ศูนย์อำนวยการป้องกันและบรรเทาสาธารณภัยตำบลโคกสำโรง เพื่อรับมอบภารกิจและพื้นที่รับผิดชอบไปปฏิบัติ

ก. การซ่อมแซมบ้านเรือนที่ประสบภัย พิจารณามอบหมายให้ส่วนราชการที่เกี่ยวข้ององค์กรปกครองส่วนท้องถิ่น มูลนิธิ ดำเนินการซ่อมแซมบ้านเรือนที่ได้รับความเสียหาย โดยปฏิบัติตามระเบียบ หลักเกณฑ์ และกฎหมายที่เกี่ยวข้อง

ข. การแจกจ่ายถุงยังชีพ ให้ อบต.เป็นศูนย์กลางการช่วยเหลือผู้ประสบภัย และจัดทำแผนการแจกจ่ายถุงยังชีพให้สอดคล้องกับพื้นที่ จำนวนผู้ประสบภัย เพื่อให้การแจกจ่ายเป็นไปอย่างทั่วถึงและเป็นธรรม ป้องกันการเกิดความซ้ำซ้อน

ค. การฟื้นฟูสิ่งสาธารณประโยชน์ ปฏิบัติตามกฎหมาย ระเบียบ และหลักเกณฑ์ที่เกี่ยวข้อง

ง. ด้านการแพทย์และสาธารณสุข ให้ รพ.สต. ในพื้นที่เตรียมความพร้อมในการให้ความช่วยเหลือและดูแลผู้ป่วยที่ได้รับผลกระทบ

๕. การสนับสนุน

- ๕.๑ งบประมาณของหน่วยงาน และองค์กรปกครองส่วนท้องถิ่น
- ให้องค์กรปกครองส่วนท้องถิ่น มูลนิธิ และภาคเอกชน ดำเนินการให้ความช่วยเหลือผู้ประสบภัยตามระเบียบและกฎหมายที่เกี่ยวข้อง
- ๕.๒ งบประมาณจากเงินอุดหนุนจากราชการตามระเบียบกระทรวงการคลังฯ
- ๕.๓ การสนับสนุนสิ่งของ เงินบริจาค มูลนิธิ สภากาชาดไทย ภาคเอกชน และภาคประชาชน

๖. การสื่อสาร

การติดต่อสื่อสารของส่วนราชการที่เกี่ยวข้องให้เป็นไปตาม แผนวก ก. ให้ศูนย์อำนวยการป้องกันและบรรเทาสาธารณภัยตำบลโคกสำโรง ประจำปี ๒๕๖๖ พิจารณาใช้ประโยชน์จากระบบสื่อสารของเอกชนเข้าเสริมภาคราชการให้มากที่สุด

๗. ภาคผนวก

- ก : บัญชีรายชื่อบุคลากรหน่วยงานราชการ
- ข : บัญชีเครื่องจักรกลสาธารณภัย
- ค : แบบสำรวจศูนย์พักพิงชั่วคราว

(ลงชื่อ)

ผู้เขียนแผน

(นายณัฐพงษ์ เครือคำ)

เจ้าพนักงานป้องกันและบรรเทาสาธารณภัย

(ลงชื่อ)

ผู้เสนอแผน

(นางสาวลัดดา เรืองอยู่)

หัวหน้าสำนักปลัด

(ลงชื่อ)

ผู้รับรองแผน

(นายวันชัย สนธิสัญญา)

ปลัดองค์การบริหารส่วนตำบลโคกสำโรง

(ลงชื่อ)

ผู้อนุมัติแผน

(นางกิติพร แต่งชุม)

นายกองค์การบริหารส่วนตำบลโคกสำโรง

ภาคผนวก ก

บัญชีรายชื่อบุคลากรหน่วยงานราชการ รัฐวิสาหกิจ องค์กรปกครองส่วนท้องถิ่น ภาคเอกชน และองค์กรเครือข่าย
ในเขตองค์การบริหารส่วนตำบลโคกสำโรง

ลำดับ ที่	ชื่อหน่วยงาน	วิทยุสื่อสาร		หมายเลขโทรศัพท์	
		ภาคผนวก ข	ความถี่	โทรศัพท์	โทรสาร
๑	นายกอบต.โคกสำโรง (นางกิติพร แต่งชุม)			๐๘๑-๙๔๖๕๖๖๔	๐๓๖-๔๔๑-๙๓๖
๒	รองนายกอบต.โคกสำโรง (นางอาภรณ์ หนีมสุข)			๐๘๖-๐๙๔๕๓๔๖	๐๓๖-๔๔๑-๙๓๖
๓	รองนายกอบต.โคกสำโรง (นายดำรงชัย สุขกำเนิด)			๐๙๒-๙๓๓๐๕๒๔	๐๓๖-๔๔๑-๙๓๖
๔	ปลัด อบต.โคกสำโรง			๐๙๗-๙๖๙๒๙๑๔	๐๓๖-๔๔๑-๙๓๖
๕	เจ้าพนักงานป้องกันและบรรเทาสาธารณภัย			๐๙๒-๘๑๔๑๙๙๐	๐๓๖-๔๔๑-๙๓๖
๖	นายอำเภอโคกสำโรง			๐๓๖-๔๔๑๑๑๕	
๗	ปลัดอำเภอหัวหน้ากลุ่มงานบริหารงานปกครอง			๐๓๖-๔๔๑๑๑๕	
๘	ปลัดอำเภอหัวหน้าฝ่ายอำนวยการ			๐๓๖-๔๔๑๑๑๕	
๙	ปลัดอำเภอหัวหน้าฝ่ายทะเบียนและบัตร			๐๓๖-๔๔๑๑๑๕	
๑๐	ปลัดอำเภอหัวหน้าฝ่ายความมั่นคง			๐๓๖-๔๔๑๑๑๕ ต่อ ๑๐๕	
๑๑	นายก อบต.หนองแขม			๐๓๖-๗๐๖๐๖๓	
๑๒	นายก อบต.วังขอนขว้าง			๐๘๙-๗๔๖๐๖๙๑	
๑๓	ท้องถิ่นอำเภอโคกสำโรง			๐๘๖-๖๔๔๕๒๒๘	
๑๔	สถานีตำรวจภูธรโคกสำโรง			036-625139	
๑๕	ผอ.โรงพยาบาลโคกสำโรง			036-44165761	036-441655
๑๖	สาธารณสุขอำเภอโคกสำโรง			036-441103	036-625061
๑๗	พัฒนาชุมชนอำเภอโคกสำโรง			081-9341152	
๑๘	เกษตรอำเภอโคกสำโรง			089-8118690	

บัญชีเครื่องจักรกลสาธารณภัย องค์การบริหารส่วนตำบลโคกสำโรง

ลำดับ ที่	ชนิด-ขนาด	จำนวน	หมายเหตุ
๑	รถบรรทุกน้ำ ความจุ ๖,๐๐๐ ลิตร	๑	
๒	รถบรรทุกน้ำ ความจุ ๓,๐๐๐ ลิตร	๑	
๓	รถกระเช้า	๑	
๔	รถตรวจการ	๒	
๕	รถบรรทุก ๖ ล้อ	๑	
๖	เรือท้องแบน	๕	
๗	เครื่องสูบน้ำ ๓ นิ้ว	๔	
๘	ท่อพญานาค ๖ นิ้ว	๓	
๙	ถังดับเพลิงชนิดผงเคมีแห้ง	๑๐	

แบบสำรวจศูนย์พักพิงชั่วคราว
องค์การบริหารส่วนตำบลโคกสำโรง อำเภอโคกสำโรง จังหวัดลพบุรี

สถานที่พักพิงชั่วคราว

องค์การบริหารส่วนตำบล โคกสำโรง	ชื่อสถานที่	ค่าพิกัด GPS (ถ้ามี)	ที่อยู่				รองรับผู้อพยพได้จำนวน (คน)	ผู้รับผิดชอบสถานที่		สิ่งสาธารณูปโภคที่มีอยู่ในปัจจุบัน
			เลขที่	หมู่บ้าน/ชุมชน	ตำบล	อำเภอ		ชื่อ-สกุล /ตำแหน่ง	หมายเลขโทรศัพท์	
บ้านวังกระพุ่ม	๑. วัดวังกระพุ่ม			วังกระพุ่ม	โคกสำโรง	โคกสำโรง	๓๐๐	นายวีระ สิมดี	๐๘๔-๓๓๗๔๙๓๔	<input checked="" type="checkbox"/> ไฟฟ้า <input checked="" type="checkbox"/> ประปา <input checked="" type="checkbox"/> ห้องสุขา...๑๕...ห้อง <input type="checkbox"/> อื่น ๆ
บ้านหนองแร้ง	๑. อบต.โคกสำโรง			บ้านหนองแร้ง	โคกสำโรง	โคกสำโรง	๑,๐๐๐	นางกิติพร แต่งชุม	๐๘๑-๙๔๖๕๖๖๔	<input checked="" type="checkbox"/> ไฟฟ้า <input checked="" type="checkbox"/> ประปา <input checked="" type="checkbox"/> ห้องสุขา...๑๐...ห้อง <input type="checkbox"/> อื่น ๆ
บ้านโคกสำโรง	๑. โรงเรียนโคกสำโรง			บ้านโคกสำโรง	โคกสำโรง	โคกสำโรง	๘๐๐	ว่าที่ร้อยตรีธนโชติ หรัยรา	๐๓๖-๓๘๐๑๑๖	<input checked="" type="checkbox"/> ไฟฟ้า <input checked="" type="checkbox"/> ประปา <input checked="" type="checkbox"/> ห้องสุขา...๒๐...ห้อง <input type="checkbox"/> อื่น ๆ

หมายเหตุ : ๑. สถานที่พักพิงชั่วคราวควรเป็นพื้นที่ที่มีเพดานสูงระบายอากาศได้ดีและมีพื้นที่ส่วนตัวกว้างกว่า ๓.๕ ตารางเมตร/คน

๒. เส้นทางเข้าถึงที่พักพิงควรอยู่ห่างจากภัยอันตรายควรหลีกเลี่ยงบริเวณที่เปลี่ยวหรือเสี่ยงต่อการถูกคุกคามด้านความปลอดภัย และควรหลีกเลี่ยงการใช้เส้นทางที่มีการกัดเซาะของดิน